修学旅行新聞

発行所　財団法人
全国修学旅行研究協会
発行人　早川泰雄
東京都千代田区西神田
2丁目8―7（幡ビル）
電話（262）2426・2932
振替（東京）3―36337

修学旅行は学習を社会に移したもので、生活指導及び集団訓練の好機会であり、教育計画の一環として行なう学校教育上極めて重要な行事である。
従って修学旅行を安全かつ有効に実施するための企画及び運営を科学的に調査研究して、常にその改善に努力しつつ教育効果の充実向上を図る事は必要であり教育界に課せられた義務である。
（財団法人・全国修学旅行研究協会の趣意書から）

文部省・本年度

修学旅行の補助金

中学生三万六百円、へき地同額

小学生 九千三百円

要保護

五十四年度政府予算の成立で文部省の要保護・準要保護および高度へき地の児童生徒にたいする修学旅行費、校外活動費の援助費補助金が決定した。それによると本年度の修学旅行費は昨年度の中学生二万六千百円が三万六百円、小学生八千三百円が九千三百円となり、中学生のばあいは、ついに待望の三万円を超えた。これは公共料金をはじめ諸物価の上昇傾向にかんがみ、全修協（山本種一理事長）や関東、東海、近畿三地区中学校修学旅行連絡協（永山美知雄会長）が強く要望してきたところであり、文部当局としても概算要求を若干下回ることを予測しながらも三万円台を確保するため省内あげて努力した結果である。なお本年度も高度へき地は要保護・準要保護と同額で、一、二級は認められなかった。

【要保護・準要保護】要保護・準要保護児童生徒に対する修学旅行費は、昨年度の中学校（三年）二万六千百円が三万六百円となり四千五百円増え、小学校（六年）八千三百円が九千三百円で一千円の増額となった。

対象人員は中学三年が十万四千八百五十九人で昨年度より一万五千五百九十六人の増、小学六年も一万八千七百七十六人増えて十一万六千百六十八人。

修学旅行費の合計は二十一億五二千二百六十二万一千円で、昨年度より三千三百八十三人の減、小学生は五十三万六千百二十八人で、逆に昨年度より二万三千八十九人増えているのが目立つ。

校外活動費の合計は三億二百八十二万円で昨年度より一億一千七百九十七万五千円増えている。（補助率は修学旅行費と同じ）

【高度へき地】本年度も、一、二級は見送りとなった。補助額は中学校、小学校とも要保護・準要保護と同じである。

対象人員は中学校（三年）が二百七十二人減って二万四百六十四人、小学校（六年）も二百九十人減の八千七百九十四人となった。その合計は二億六千五百十七万五千円で、昨年度の二億三千七百六十二万四千円より二千八百五十五万一千円の増額である。（補助率は三分の一、財政力指数に応じて二分の一―三分の二）

本年度補助金のうち中学校は二泊三日の平均行程費用に接近、数年前の大きな距りが狭ばった。人員では要保護が昨年度より増加したがこれは小学六年の自然増を含み家庭経済の圧迫が要因であり、反面へき地の人員が減少しているのは交通機関の発達と人口の過疎化によるものとみられる。

修学旅行委員会の組織は、新幹線利用地域が次第に拡大されつつあるため、既存の各地区委員会および三地区修学旅行連絡協議会の整備と拡大強化を行なう。

すでに福岡県の加盟が決定し、目下積極的に組織づくりにとり組んでおり、さらに中・四国地方にも委員会結成の機運が高まってきている。一方、昭和五十六年度に開通を予定されている東北・上越新幹線を利用する地域の委員会組織づくりを積極的に展開する。

（二）事業

①修学旅行の改善と向上に資するための諸活動を行なう。
②各県および各地区間の共通問題に関する対策の推進をはかる。

（おわり）

奥田元男氏

瀬尾武敏氏

全修協 本年度の運動方針 〈下〉

（財）全修協の第二十回通常総会で決定した本年度事業計画のうち修学旅行関係は五項目にわかれ、それぞれ意欲的な方針を打ち出しており、その成果が大きく期待されるところだ。前号につづく計画は次の通り。

三、対策（つづき）

（四）研究座談会の開催。
各地区代表による「修学旅行の問題点とその解決策について」をテーマとする。

（五）現地研修会、視察会の開催。
各地区の修学旅行目的地を中心として、校長および教職員による研修会を開き、見学地の精選、関係機関、団体および業者と協議懇談し、実施のために万全を期す。

（六）諸調査の実施。
①都道府県、指定都市の修学旅行実施基準概要調査（四月）
②東北・上越新幹線開通にともなう利用希望数調査。（六月）
③修学旅行の受け入れ地の環境調査。（八月）
④中・四国地区公立中学校修学旅行の実態ならびに動向調査（十月）
⑤東京都私立中・高校修学旅行実態調査（五十五年三月）

研究座談会は活発に

修学旅行 輸送力増強の要請も

四、修学旅行に関する諸運動の展開

一、輸送力の増強
①新幹線による輸送力の増強＝
新幹線利用地域が次第に拡大されつつあるため、既存の各地区委員会および三地区修学旅行連絡協議会の整備と拡大強化を行なう。
②バス料金、宿泊費、見学・拝観料などの値上げ抑制を関係方面へ強力に要請する。
③要・準要保護およびへき地校児童生徒に対する国庫補助金の増額を文部・大蔵両省に陳情する。
④地方自治体に対し、二分の一負担の実施を要請する。
⑤引率教職員の旅費および実地踏査費の予算化を地方自治体に要請する。

五、修学旅行委員会の組織と事業

一、組織
組織の整備強化を進めている全修協では西岡権治郎氏死去に伴う後任の大阪支部長に前大阪市立堀江小学校長、前近畿地区あおぞら号運営協議会長（現在特別委員）の瀬尾武敏氏、また近藤清氏勇退のあとを受けて徳島県支部長には元県立徳島商業高等学校長・奥田元男氏が四月一日付けでそれぞれ就任した。略歴などは次のとおり。

大阪支部長に就任した瀬尾武敏氏は大正六年十一月十日生まれ。大阪府大王寺師範卒業後、大阪市内の小学校を歴任、昭和四十四年大阪市教委指導主事、同四十六年から大阪市立北田辺小学校長、同五十年大阪市立堀江小学校長、同時に大阪市および大阪府の小学校長会長に就任、五十二年全国連合小学校長会副会長、五十三年に退職、現在、財団法人大阪市学校教育振興公社嘱託。五十二年には教育功労によって、文部大臣から表彰された。山本理事長の同志として大教組創立の功労者。

現住所は東大阪市森河内六八五。

徳島県支部長になった奥田元男氏は明治四十五年四月二十七日生まれ。昭和八年同志社高商卒、徳島県内の小学校訓導、徳島商業学校教頭、県教委指導主事などを経て徳島商業高校教頭、県立六吹高校長、徳島商業高校長などを歴任。現住所は徳島市上八万町花房三〇四。

また、貴志吉子さんは昭和三年五月十三日生まれ。大阪女子短大家政科卒交野女子専門学校、交野女子短大で、六期にわたる栄えの連続当選である。

貴志吉子さん

青山良道氏立候補

東京中野区長選に

全修協常務理事・東京都支部長の青山良道氏は東京都中野区長選挙に社、共、革自連などの推薦で立候補し奮闘中。氏は都議会議員の経験があるほか同区教育委員長をつとめ区民の信望をひろくあつめている。

完戸一郎氏が当選

山形県議選に六期連続

全修協理事・山形県支部長の完戸一郎氏は今回の統一地方選挙で病床から県議会議員に立候補、第一位で当選の栄冠をかち得た。

同氏は入院加療中のため一時は立候補を断念していたが、県議会議長としての政治手腕、また、教育振興に対する県民の信望と円満柔和な人柄によって周囲から立候補を強く要請されたため出馬した

支部長の異動

瀬尾（大阪）奥田（徳島）氏

大阪事務所も職員補充

大阪支部長に前大阪市立堀江小学校長、前近畿地区あおぞら号運営協議会長（現在特別委員）の瀬尾武敏氏、また近藤清氏勇退のあとを受けて徳島県支部長には元県立徳島商業高等学校長・奥田元男氏が四月一日付けでそれぞれ就任した。略歴などは次のとおり。

大阪支部長に就任した瀬尾武敏氏は大正六年十一月十日生まれ。大阪府大王寺師範卒業後、大阪市内の小学校を歴任、昭和四十四年大阪市教委指導主事、同四十六年から大阪市立北田辺小学校長、同五十年大阪市立堀江小学校長、同時に大阪市および大阪府の小学校長会長に就任、五十二年全国連合小学校長会副会長、五十三年に退職、現在、財団法人大阪市学校教育振興公社嘱託。五十二年には教育功労によって、文部大臣から表彰された。山本理事長の同志として大教組創立の功労者。

現住所は東大阪市森河内六八五。

徳島県支部長になった奥田元男氏は明治四十五年四月二十七日生まれ。昭和八年同志社高商卒、徳島県内の小学校訓導、徳島商業学校教頭、県教委指導主事などを経て徳島商業高校教頭、県立六吹高校長、徳島商業高校長などを歴任。現住所は徳島市上八万町花房三〇四。

また、貴志吉子さんは昭和三年五月十三日生まれ。大阪女子短大家政科卒交野女子専門学校、交野女子短大で、六期にわたる栄えの連続当選である。

貴志吉子さん

青山良道氏立候補

東京中野区長選に

全修協常務理事・東京都支部長の青山良道氏は東京都中野区長選挙に社、共、革自連などの推薦で立候補し奮闘中。氏は都議会議員の経験があるほか同区教育委員長をつとめ区民の信望をひろくあつめている。

完戸一郎氏が当選

山形県議選に六期連続

全修協理事・山形県支部長の完戸一郎氏は今回の統一地方選挙で病床から県議会議員に立候補、第一位で当選の栄冠をかち得た。

同氏は入院加療中のため一時は立候補を断念していたが、県議会議長としての政治手腕、また、教育振興に対する県民の信望と円満柔和な人柄によって周囲から立候補を強く要請されたため出馬した

風紋

ことしは暖冬でサクラも早く咲いたけれど四月に入ると花冷えがつづいた。毎年、わが家の庭を訪れるウグイスは四月になってからようやくその姿を見せ、二日ほど美しい声をあげてどこかへ飛び去った。これからは日増しに暖かくなり、草が萌え、虫が這い出し、鳥の声も青空にこだまするだろう▼鳥といえば思い浮べるのは野鳥の愚人・中西悟堂さんである。中西さんはことし八十四歳、いまなお元気いっぱいで活躍しておられる。眼だけは少し不自由になられたが、それでも大きな天眼鏡片手に、大きなマス目の原稿用紙で執筆をつづけ徹夜することもしばしばだという▼体質にもよるだろうが、幼いときのきびしい仙門修行、鳥をたずねての山歩きが、健康の原因だと思われる。鳥をいつくしむ信念はついに昭和九年、日本野鳥の会の誕生となり、鳥類保護の国民運動が続けられている。野鳥を濫獲から守るこの運動は、多くの法律や規正を生み、われわれに楽しい天性の声をきかせてくれるようになった。「野鳥は決して飼わぬ」も同会の信条の一つ。野にいてこそ存在価値があるからだ▼中西さんは鳥の習性を観察するため、こんな実験をした。書斎の表戸を開け放ちにし、部屋のなかに餌を置いておくと、小鳥たちが集まってきて、それを勝手についばむ。やがて飛び去っていくものもあれば、なかには平然と逗留し中西さんと同居する鳥もあるという。中西さんの肩にオナガやムクドリがとまっている写真を見たことがある▼ことしは雪が少なかったので山には餌があり、里の果樹などに被害がなかったというが、とかく野鳥やけものは農作物の敵とされ勝ちで、ここに人間との闘いが起る。彼らにも生きる権利がある。知恵者たる人間は共存共栄の方策を真剣に考える段階にきている。一ぴきのけもの、一羽の鳥もいない世界を想像するだけでもおそろしい。五月には「愛鳥週間」もある。

（は）

KANSAI KISEN

思い出の修学旅行
印象的な、
瀬戸内海の船旅

●貸切専用船「こはく丸」もご利用下さい
●阪神／別府航路（毎日3便）
●阪神／小豆島・高松便（毎日1便）
●東神戸／日向（宮崎）フェリー（隔日1便）

お問合せは＝大阪市港区弁天6―7―15 ☎(06)574―9161
東京都中央区八重洲1-9-9 ☎(03)274―4271
ほか、各地支店駐在員・旅行代理店へ
関西汽船

学ぶ、残す、
自己を見い出す
修学旅行にしたい。
ツーリストが
お世話します。

ツーリストは学校の主体性を尊重し、その特性に沿った個性ゆたかな旅づくりと積極的に取組んでいます。地元警察や病院などとの協力体制を密にし、万が一の事故にも万全の構え。また、事前指導用の修学旅行映画を制作し、指導の推進をバックアップ。多彩なご要望に綿密なプランですばやくお応えしています。

近畿日本ツーリスト
運輸大臣登録一般旅行業第20号

夏の研修旅行 前後期

全国で募集はじまる

各コース 講師団の強化に魅力

（財）全修協主催、各都道府県教委をはじめ校長会、教組、各教育団体後援による本年度第二十二回教職員夏季（前・後期）の研修旅行の募集が全国いっせいに始まった。二十余年の実績を持つ研修旅行だけあって早くも全修協支部や友誼団体の窓口へ申し込みが殺到している。本年はとくに研修行事講師団の充実に重点を置いたが安全・快適・低廉にも定評があり現在の予想では六月末の申し込み期限前までには満員のコースが続出するだろうという。前号の「北海道」につづく各コースは次の通り（出発日、会費、申し込み先きは各学校に掲示のチラシをご参照のこと）

東北一周

▼実施＝北海道、東北を除く地区。

①博多―岡山（特急寝台）―東京または①東京―上野―（特急ひばり）―仙台―秋保（泊）②秋保―仙台―塩釜―松島遊覧―松島―瑞巌寺、五大堂、観瀾亭―毛越寺（講話）―中尊寺―厳（泊）③厳―盛岡・原敬記念館、南部鉄器工場、郷土館―トロコ八幡平アスピーテライン―十和田湖畔、休屋（泊）④休屋―湖上遊覧―子ノ口―奥入瀬渓流―銚子大滝―石ケ戸―子ノ口―発荷峠・展望台―大館―能代―寒風山―男鹿（泊）⑤男鹿―船で半島研修―入道岬・八望台―門前―秋田―市内見学・市立博物館、鉱山博物館、平野美術館―秋田―（特急寝台）⑥上野―東京―（ひかり）―岡山―博多。

四国一周

▼実施＝近畿、中国、四国、九州を除く全地区。

①東京―（特急寝台）または大阪空港―高松空港―高松市内（泊）②東京発は宇野―高松。高松市内見学・栗林公園、屋島―琴平・金刀比羅宮―西条―道後（泊）③道後―松山市内見学・松山城、子規堂、石手寺―大洲―宇和島市内見学・宇和島城跡、和霊社、西江寺庭園、天赦園―宇和島（泊）④宇和島―船越―鹿島海中公園―船越―宿毛―竜串―足摺岬（泊）⑤足摺岬―中村―高知市内見学・高知城、桂浜―高知（泊）⑥高知―竜河洞―高知空港―大阪空港―羽田空港。

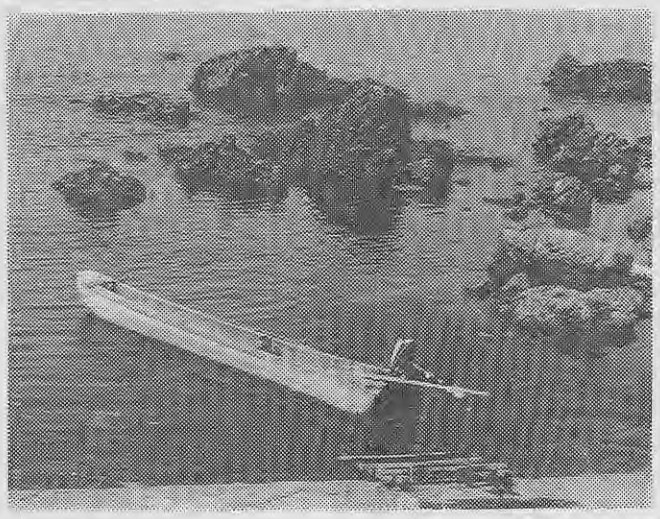

九州一周

▼実施＝近畿、中国、四国、九州を除く全地区。

①羽田、名古屋、大阪各空港―鹿児島空港―市内見学・磯庭園、尚古集成館、城山公園―指宿（泊）②指宿―長崎鼻―池田湖―鹿児島―桜島―溶岩道路―桜島口―亀割峠―霧島神宮―えびの高原―宮崎（泊）③宮崎―青島―西都原古墳―真鍋―日向―臼杵石仏―別府（泊）④別府・地獄めぐり―サファリ・パークーやまなみハイ・ウエイ―阿蘇山上―内牧（泊）⑤内牧―熊本・熊本城、水前寺公園―三角―パール・ライン―天草五橋―合津―島原―雲仙（泊）⑥雲仙―長崎市内見学・平和祈念像、浦上天主堂、国際文化会館、グラバー園、大浦天主堂―有田―福岡（泊）⑦福岡―太宰府・天満宮―福岡空港―各空港。

佐渡が島と能登・越前

▼実施＝北陸を除く全地区。

①博多―（ひかり）―新大阪―（特急寝台）―上野。または上野―（急行寝台）②新潟―佐渡・両津―島内見学・真野御陵、黒木御所跡、佐渡博物館、大佐渡スカイライン―尖閣湾―（講演）―相川（泊）③相川―佐渡小木―（ホーバー）―能登飯田―喜兵衛どん―禄剛崎―時国家―曽々木海岸（泊）④曽々木―黒川・中谷家―穴水―長崎市内見学・平和祈念像、浦上天主堂、国際文化会館、グラバー園、大浦天主堂―有田―福岡（泊）⑦福岡―太宰府・天満宮―福岡空港―各空港。

吉野・十津川と熊野路

▼実施＝近畿を除く全地区。

①博多―（ひかり）―京都―吉野―吉野山・吉野行宮跡、蔵王堂、吉水神社、竹林院―吉野（泊）②吉野―如意輪寺―五条―賀名生・後醍醐天皇在所堀家―天辻峠―阪本―風屋ダム―十津川（泊）③十津川―本宮・熊野坐神社―新宮・丹鳴城跡、熊野速玉大社―徐福墓―那智山・滝、那智大社、青岸渡寺―勝浦（泊）④勝浦―太地―串本―潮岬―白浜・千畳敷、三段壁、平草原内月島―白浜（泊）⑤白浜―御坊―道成寺―喜志川―九度山―高野・金堂、霊宝堂、不動堂、根本大塔―高野山宿坊（泊）⑥高野山―奥の院（自由研修）―橋本―紀見峠―河内長野―新大阪―（ひかり）―博多または東京。

沖縄と八重山諸島

本島と石垣、宮古の島々

▼実施＝全地区。

①羽田、大阪、福岡空港―那覇空港―浦添・ヨードレ王陵―那覇市内・県立博物館―守礼の門―金城石畳（紅型工場）―霊御殿―那覇（泊）②那覇空港―石垣空港―石垣港―竹富島（島内自由研修）―石垣港―（講師指導で島内見学・宮良殿内、桃林寺、唐人墓、ヒルギ林、川平湾―石垣（泊）③石垣―空港―宮古空港―島内見学・亜熱帯植物園、東平安名崎、ドイツ皇帝記念碑、人頭税石、下川砂山―宮古（泊）＝宮古上布についての講演④宮古―空港―那覇空港―中、北部地区見学・中城々跡、中村家（代表的な民家建築）万座毛、ムーン・ビーチ―那覇（泊）⑤那覇―糸満・平和祈念像、摩文仁の丘、れいめいの塔―玉泉洞―那覇空港―福岡、大阪、羽田各空港。

磐梯・蔵王と出羽路

▼実施＝北海道、東北を除く全地区。

①博多―（ひかり）―岡山―東京―上野―（特急寝台）②東能代―深浦・円覚寺―鰺ケ沢―岳―岩木山神社―長勝寺―弘前城―弘前（泊）③弘前―りんご園・ねぶたの館―青森・棟方志功記念館、碧古館―野辺地―むつ―尻屋崎―薬研（泊）④薬研―恐山（講演）―野辺地―焼山―石ケ戸―奥入瀬―子ノ口（十和田湖遊覧）―休屋（泊）⑤休屋―十和田南・湯瀬―大更―八幡平アスピーテライン―八幡平頂上―ふけの湯―田沢湖―角館・武家屋敷など―田沢湖（泊）⑥田沢湖―盛岡―（特急）―上野―東京―（特急寝台）⑦岡山―博多。

信濃路

▼実施＝関東、北陸、東海を除く全地区。

○博多―小郡―（特急寝台）①名古屋―新大阪―（名神、中央高速）―中津川。または東京―（ひかり）―名古屋―中津川。―馬籠宿―妻籠宿―木曽福島（泊）＝木曽節鑑賞と指導②木曽福島―御岳山上―平出遺跡・考古資料館―桔梗ガ原・松本・松本城、開智学校―浅間（泊）③浅間―美鈴湖―美ガ原スカイ・ライン―武石峠―想い出の丘―美が原高原―王が頭―美が原高原―三歳山トンネル―鹿教湯―大屋―上田―別所・常楽寺、安楽寺―別所（泊）―小諸懐古園―蓼科白樺湖―ビーナスライン―和田峠―下諏訪・諏訪大社、高島城―下諏訪（泊）⑤下諏訪―飯田―市田―天竜川舟下り―天竜峡―飯田―名古屋―（ひかり）―博多または東京。あるいは中央・名神高速で新大阪。

電話番号変更　財団法人・鹿児島県教職員互助組合の電話は〇九九―二五―四五五五（代表）に変更。なお自治会館経由の内線は従来通り。

夏のコース

前期（七月下旬―八月上旬）

一般コース

▼北海道一周A▼北海道一周B▼知床・納沙布▼利尻・礼文▼東北一周▼奥東北▼磐梯・蔵王と出羽路▼佐渡ケ島と能登・越前▼信濃路▼木曽・飛騨とアルペン・ルート▼吉野・十津川と熊野路▼四国一周▼芸予諸島▼山陰▼九州一周▼沖縄と八重山諸島。

特別研修コース

▼細の細道（芭蕉をたずねて）▼宅瀬の探勝▼安曇野と塩の道▼大台が原と大杉谷▼信州佐久の文学と藜料の自然（滞在型）▼比叡山と近江路（同）。

後期（八月下旬）

一般コース

▼北海道一周A▼北海道一周B▼知床・納沙布▼利尻・礼文▼奥東北。

【ご注意】地区、都道府県によっては実施しないコースもあるのでご注意のこと。

全修協だより

▼全修協徳島県支部（奥田元男支部長）〒770徳島県徳島市東船場町一―十一、徳島県教育公務員弘済会気付（電話〇八八六―五二―〇三三三）へ移転。

富士の美しさが眼前
樹海の中の国民宿舎

標高1,000メートル、赤松樹海に囲まれた白亜のロッジ。**森林公園**や**陶芸教室**などの他**ハイキング、テニスコート**など楽しみも豊富です。もちろん修学旅行にも最適の環境にあります。

富士山北ろくの国民宿舎
富士スバルランド
予約センター☎05557―2―2236

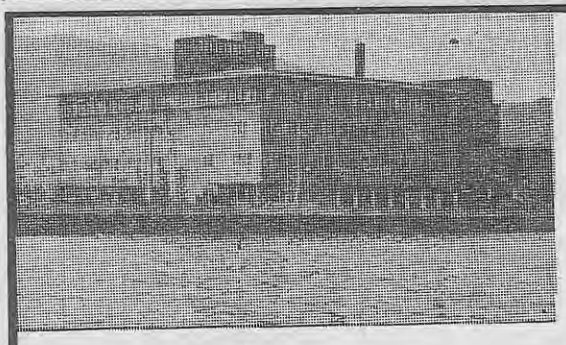

いらっしゃいませ
びわ湖国定公園
近江路の旅へ

収容　６００名様
浴場　１５０名様
設備　全館冷暖房
防災　諸設備完備
駐車場　バス20台

政府登録
国際観光旅館　びわ湖ツーリスト・ホテル
大津市におの浜3丁目2―25　電話　大津(0775)24―2321